İŞÇİLER! BİRLEŞELİM

Türkiyede Kurtuluş

AVRUPADA TÜRKİYELİ İŞÇİLERİN GAZETESİ Sayı 65

PHANTOMA DEĞİL FABRİKAYA İHTİYACIMIZ VAR

10 Ağustos günü, Amerikan harp sanayii tekellerinin temsilcisi Dick Violette ile, cuntanın elebaşlarından Orgeneral Muhsin Batur tarafından imzalanan anlaşmaya göre, 40 adet Phantom uçağı alınacaktır. Cuntacı generallerin ve faşist hükümetin yürüttüğü silahlanma yarışı, Phantom uçakları için ödenecek milyarlar, halkımız için işsizlik, sefalet, yıkım demektir. Bir damla su için göçebe yaşayan yığınların, milyonlarca işsizin, evsizin, okulsuzluk, hastahanesizlik, yol ve elektriksizliğin hüküm sürdüğü; pahallılığın, zam ve vergilerin altında beli bükülen halk yığınlarının diyarı memleketimizde, işbirlikçi faşist yöneticiler, bu yığınsal ölüm araçları için Amerikan Harp Sanayii tekellerine, milli gelirimizi peşkeş çekmektedirler. Bu paralar, halkımızın emeginden, işçilerimizin alın terinden alınacaktır. Bu meblağın büyük bir çoğunluğu, yurt dışında çalışan işçilerimizin binbir güçlükle biriktirdikleri ve yurda gönderdikleri dövizlerle karşılanacaktır.
Bu ise saldırgan NATO'nun, Amerikan emperyalistlerinin, stratejik planlarının yurdumuzda, halkımıza karşı uygulanan düşmanca politikanın bir sonucudur. Ağır harp masrafları, milyonlarca liralık borçlanmalar, şimdiki ve gelecekteki nesillerin alın teriyle, kaderiyle oyun oynamak anlamına gelir. Çünkü bu yığınsal ölüm araçlarına ödenecek paralar, ağır sanayimizi kuracak, halkımıza yol, su, elektrik, okul, hastahane sağlıyacak, işsizligi büyük ölçüde önliyecek güçtedir. Memleketimizin ilerlemesi için bu en acil ve en zaruri meseleler ortada dururken Amerikancı, faşist yöneticiler düşmanın belli oldugunu söyli-

Devamı sayfa 2 de

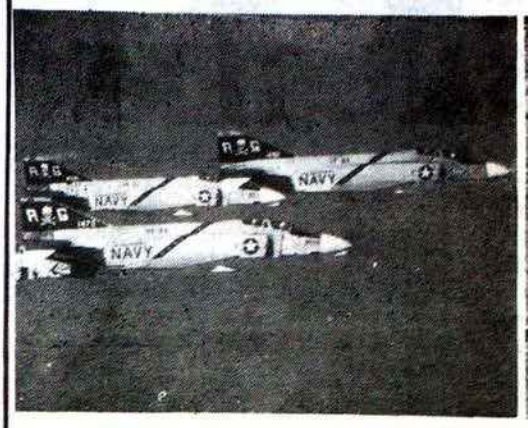

PHANTOMLAR HALKA YÖNELTİLMİŞTİR

TÜRKİYE'DE SUSUZLUK NEDENİYLE GÖÇLER BAŞLAMIŞTIR. SAĞDAKİ RESİMDE HALKIN SEFALETİNİ GÖSTEREN, SİİRT YÖRESİNDE ÇEKİLMİŞ BİR FOTOĞRAFI GÖRÜYORSUNUZ. İŞTE, AMERİKANCI BURJUVA HÜKÜMETLERİNİN TÜRKİYE'Yİ GETİRDİKLERİ ÇİZGİ BUDUR. BU BELGEDE, FAŞİST MELEN HÜKÜMETİ'NİN "PHANTOM" ANLAŞMASINI DÜZENLEYİP, MİLYARLARI AMERİKAN HARP TEKELLERİNE PEŞKEŞ ÇEKEREK, HALKA NASIL İHANET ETTİĞİ DE KANITLANIYOR!

İŞÇİ SINIFI HAKLARINI ALACAK GÜÇTEDİR

Her geçen gün gelişen, bilinçlenen, tecrübelerini arttıran Türkiye İşçi Sınıfı, geri bıraktırılmış yurdumuzun sorunlarına sahip çıkmakta, onları çözmek için mücadele etmektedir. Hakim zümrelerin bütün terör ve baskısına rağmen, işçi sınıfı artık açlığın, sefaletin, işsizligin ortadan kaldırılması için, gerçek bir toprak reformunun yapılması, yeraltı servetlerimizin millileştirilmesi, ağır endüstrinin kurulması gerektigini biliyor. O, fakir emekçilerimizin yurt içinde ve yurt dışında alın teri ile kazandıkları paraların bu iş için kullanılması gerektigini de biliyor. İşçi sınıfı, bütün kurulan tuzaklara ragmen yürüttügü politik, ekonomik grev ve çeşitli başka direniş biçimleriyle savaşını sürdürmektedir.
Emekçiler artık yabancı şirketlerin, özel sektörün yurt sorunlarını çözemiyecegini, bilakis halkımızı sefalete sürükledigini biliyor. İşçi sınıfının mücadelesine, haklı taleplerine ve grev hakkına, toplu sözleşme özgürlüğüne karşı, Amerikancı, Natocu, işbirlikçi büyük sermaye çevreleri ateş püskürmektedirler. Yurt dışında çalışan işçilerimizin dövizlerinin özel sektöre peşkeş çekilmesi karşısında en büyük tepki işçi sınıfından gelmektedir. İşçi sınıfının bu kararlı ve şuurlu tepkisini yansıtan Halil Tunç un basına verdigi demeçten sonra Amerikancı iş çevreleri ve egemen güçler, işçi sınıfına karşı saldırılarını arttırdılar.
İşçi sınıfı bütün bu saldırılara ragmen, emperyalizmin, faşizmin terör ve baskısına, grev yasaklamalarına ragmen, savaşında azimle yürümektedir ve bu savaşa mücadele kazanılıncaya kadar devam edilecektir.

YURDUMUZDAN HABERLER

TİP YÖNETİCİLERİNE HÜRRİYET

Memleketimizde ilerici, yurtsever güçlere karşı sürdürülen terör ve baskı hareketleri, tüm şiddetiyle devam etmektedir. Bir aydan beri sorgusuz ve suasız tutuklu bulunan TİP yöneticileri, geçtigimiz hafta içinde tekrar yargılandılar. Faşist baskı ve terörün gemi azıya aldıgı şu sıralarda, Ankara Sıkıyönetim Komutanlıgı 3 numaralı faşist askeri mahkemesinde TİP yöneticileri Behice Boran ve arkadaşlarının 8 ila 15 yıla kadar hapisleri istenmektedir. Bilindigi gibi TİP, Türkiye'de sosyalist dönüşümler yapılmasını, yurdumuzun NATO, CENTO gibi saldırgan askeri paktlardan çıkarılmasını istiyen ve 10 yılı aşkın bir süre bu ugurda mücadele eden Türkiye'nin tek legel(serbest) partisi idi...

TİP yöneticilerine yöneltilen iddialar, halkımızın en tabii ve en temel haklarına, insanca yaşama koşullarına kavuşması isteklerine yöneltilmiştir. TİP yöneticilerine verilmek istenen cezalar, ilerici ve demokratik kamuoyunda dikkatle izlenmektedir.

TİP YÖNETİCİLERİ MAHKEMEDE

PHANTOMA DEĞİL, FABRİKAYA İHTİYACIMIZ VAR

Baş tarafı sayfa 1 de

yerek, Amerikan emperyalistlerinin Türkiye'yi kapı komşumuz Sovyetler Birligi'ne, diger sosyalist ülkelere ve kurtuluş savaşı veren Arap halklarına karşı bir atlama tahtası haline getirilmesine uyduluk yapıyor ve Kuzey Atlantik Paktı gibi halkımızın baş düşmanı bir teşkilata en fazla asker veriyor. Faşist yöneticilerin bu harpçi tutumları, dünya barışının gittikçe güçlendigi, Avrupa Güvenlik ve İşbirligi anlaşması konferansının toplandıgı günümüzde, silahlanma yarışına girmek, öte yandan Türkiye'nin Sovyetler Birligi ile dostluk ve ekonomik işbirligi anlaşması olmasına ragmen, halkı gerçek dostlarına karşı kışkırtmak siyaseti; Amerikan harp tekellerinin emirlerini yerine getiren ve bundan dolayı vurgunlar vuran komisyoncu çevrelerin işlerine geliyor. Bunun böyle oldugunu, Nixon Beyaz Saray'da yaptıgı konuşmasında, "ABD'nin Türkiye'ye ve Yunanistan'a yaptıgı yardımlar olmasa, İsrail koruma politikasının yaşamasına imkan olmazdı" diyerek belirtmiştir.

DEMOKRATİK GÜÇLER DİRENİYOR

Faşist hükümetin amerikancı politikası, silahlanma yarışına hız vermesi, memleketimizde ilerici ve demokratik güçler tarafından sert tepkilerle karşılanmaktadır. Geçtigimiz haftaiçinde CHP Genel Başkanı Bülent Ecevit 40 Phantom uçagının alınmasıyla ilgili olarak basına verdigi demecinde, işbirlikçi çevrelerin harpçi politikalarını yermiş ve özetle şunları söylemiştir: "Birleşik Amerika ile Sovyetler Birligi, kendi aralarında silahlanma yarışını durdururlarken, Türkiye Yunanistan ile silahlanma yarışına sürükleniyor. Bu konuda Türkiye'le Amerika arasındaki görüşmeler son aşamasına varmıştır. Türkiye'nin 54 Phantom uçagı alacagı belli olmuştur. Phantomların herbiri 5 milyon dolardır. Yani herbir uçak için 70 Milyon liranın üzerinde para ödenecektir. Toplam olarak 4 Milyara yakın Türk Lirası döviz olarak ödenecektir. Yan giderleriyle birlikte Türkiye'nin yapacagı harcamalar aslında bunun da çok üstüne çıkacaktır. Yan giderleri bir yana bırakılsa bile, yalnız 54 Phantom için döviz olarak ödenecek para ile, Türkiye sayısız fabrikalar kurabilir, sanayileşmesini hızlandırabilir."

Melen hükümetinin silahlanma yarışı faşizmi yerleştirme sürecinin önemli bir koludur. Bu korkunç silahlanma yarışı, Amerikan ve Nato harpçilerine, emperyalist tekellerin egemenlik ve saldırı planlarına sıkı sıkıya baglıdır.

DANIŞTAY DA KARŞI

İkinci kez Anayasa'nın degiştirilmesine karşı demokratik güçlerin direnişi artıyor. Anayasa'nın 114. maddesinde yapılması istenen degişiklik üzerine Danıştay Başkanı İsmail Hakkı Ülgen, şu demeci vermiştir:

"Yargı yetkisinin kısıtlanmasına veya kaldırılmasına yol açacak bir degişiklik, ileride keyfi idare sistemine imkan vermiş olur. Böyle bir degişikligi haklı gösterecek hiçbir sebep yoktur. Yapılan degişiklikle büyük mahzurlar dogacak geri bir sistem yaratılmış olacaktır. Bu nedenle Anayasada yapılmak istenen degişiklige kesinlikle karşıyız." demiştir.

Bilindigi gibi yapılmak istenen degişiklikle, tarafsız mahkemeler olan Yargıtay, Danıştay gibi yüksek mahkemeler, hükümetin borozanlıgını yapacak kurumlar haline getirilmek amacını gütmektedir.

ASKERİ ŞURA

Yüksek Askeri Şura'nın beş gün süren toplantısı sona erdi. Toplantıda 12 Mart'tan bu yanaki uygulamalar, mevcut faşist baskı ve terörün sonuçları gözden geçirilerek, baskı ve teröre karşı koyan er ve subayların ordudan uzaklaştırılmasına karar verilmiştir.

Post kavgası yani cumhurbaşkanı adayı, Genel Kurmay Başkanı adayı meseleleri üzerinde durulduğu bu toplantının çekişmeli geçtigi, politik gözlemciler tarafından belirtilmiştir. Ayrıca alınan bir kararla, toplantıda konuşulanların halktan gizlenmesi kararlaştırılmış ve tersine hareket edenlerin cezalandırılacagı bildirilmiştir.

JOSEF LUNS NİÇİN GELİYOR?

NATO Genel Sekreteri Josef Luns 9 Eylül'de İstanbul'a gelecektir. Luns emperyalizmin saldırgan gücü NATO'nun propagandasını yapmakla görevli NATO dernek lerinin genel kurul toplantısına katılacaktır. Yapılan açıklamaya göre Luns ayrıca cuntacı generallerle görüşecek ve onlara yeni talimatlar verecektir. 12 Mart öncesi Amerikan emperyalizmine, NATO'ya, 6. filoya karşı mücadele edenlerin askeri kışlalarda yargılandıgı şu sıralarda emperyalizmin temsilcisi Luns'un rahat rahat yurdumuza gelmesi, 6. filonun limanlarımızı kirletmesi yurtsever halkımız tarafından nefretle karşılanmaktadır.

EMEKÇİLERİN MÜCADELESİ

12 MART'TAN SONRA CUNTANIN ALDIĞI BÜTÜN TEDBİRLERE, HER TÜRLÜ ENGELLEME OYUNLARINA, FAŞİST BASKI VE TERÖRE RAĞMEN İŞÇİ SINIFI MÜCADELESİNİ AZİM VE HIRSLA SÜRDÜRÜYOR. SIKIYÖNETİM FAŞİZMİNİN ALDIĞI GREV YASAĞI KARARLARI, HÜKÜMETLERİN ERTELEDİKLERİ GREVLER BU MÜCADELENİN HIZINI KESEMİYOR. RESİMDE BİR METAL FABRİKASINDA ÇALIŞAN İŞÇİLERİN GREV İÇİN HAZIRLADIKLARI PANKARTLARDAN BİR KISMI TOPLU OLARAK GÖRÜLÜYOR...

TÜRKİYE'DE ÖĞRETMEN HAKKI

Personel Kanunu'nun yanlış uygulanması nedeniyle, "öğretmenlerin atanmaları ve birinci dereceye yükselme yollarının kapalı tutulması"üzerine Devrimci Öğretmenler Derneği (DÖD), bir bildiri hazırlamıştır. Yayınlanan bildiride, "haziran-eylül sınav dönemlerinde ders ücretlerinin ödenmesi, mahrumiyet yeri ödeneklerinin gerçekleştirilmesi, çocuk zamlarının 25 TL den aşağı olmamak şartıyla arttırılması, öğretmen yardımlaşma kurumunun yasalaşması, öğretmen atama ve yer degiştirme yönetmeliginin degiştirilmesi ve okullarda tek kitap esasına dönülmesi" önerilmiştir.
1327 sayılı yasanın 90. Mad.ek 2. sırasının b bölümü, Anayasa Mahkemesince oybirligiyle iptal edilmesine ragmen, 40 000 öğretmen 925 lira olan maaşlarını 707 liradan, yine eksik olarak almışlardır.

Bu günkü faşist hükümetin bu ekonomik ve toplumsal baskılarının yanısıra, Türkiye Öğretmenler Sendikası(TÖS) yöneticilerinden 6 sına askeri mahkemelerce 8 yıl hapis cezası verilmiştir. Bu tutuklamalar, faşist hükümetin adaletten uzak, son terör örneklerinden sadece bir tanesidir.

ÇİMSE-İŞ GREVE GİDİYOR

Çimse-İş sendikası ile Ankara Çimento Fabrikası işvereni arasında 8 aydır süren görüşmeler patronun işçi isteklerini vermeye yanaşmaması üzerine kesilmiştir. Sendika grev kararı almıştır. Ancak grevin uygulanmasına Ankara Sıkıyönetim Komutanlıgı engeller çıkartmaktadır Fakat işçiler istedikleri hakları elde etmek için her türlü engeli aşacaklarını ve greve gideceklerini belirtmektedirler. Öte yandan Kayseri'deki temizlik, DSİ ve karayollarında çalışan işçiler geçtigimiz hafta greve başlamışlardır, fakat hükümet grevi ertelemiştir. Bunun üzerine Genel - İş sendikası erteleme kararının durdurulması için daniştaya başvurmuştur.

KÖYLÜ DİRENİŞİ

-Adana'da Mercin suyunun yatagı kurutulunca köylüler sefil olmuştur. Yapılan açıklamaya göre Bakırlı çiftligi adı verilen bir yöreye özel bent çekilmesi nedeniyle halk susuz kalmıştır. Toprak agası Bakırlı'nın, sırtını ortaklık ettigi patron hükümetine dayıyarak yaptıgı bu harekete köylüler şiddetle karşı koymuşlar, direniş sonunda su verilmiş, pamuk kurumaktan kurtarılmıştır.

17000 İŞÇİ GREVE GİDİYOR

Devlet Su İşleri(DSİ) ve Yol, Su, Elektrik(YSE) işletmelerinde çalışan 17 bin işçi adına TES-İŞ sendikası ile her iki kuruluş arasında yürütülen toplu sözleşme görüşmeleri işletme yöneticilerinin "işçi düşmanı"tutumları nedeniyle kesilmiştir.
Bununla ilgili olarak konuşan TES-İŞ federasyonu başakanı işletme yöneticilerinin sıkıyönetim faşizmine sırt dayadıkların ve işçilerin tüm isteklerine karşı geldiklerini belirtmiş, "DSİ ve YSE' de 17 bin işçimize grev kararı almalarını bildirdik. Anlaşama olmadıgı takdirde grev kaçınılmaz bir hal alacaktır." demiştir.

OTOMOBİL-İŞ

Otomobil-İş sendikası ile İstanbul'da Kroman Çelik Sanayii işvereni arasında bir süredir yapılmakta olan toplu sözleşme görüşmeleri anlaşmazlık sonucu kesilmiş ve sendika greve gitmiştir.
16 Agustos gününden beri grev devam etmektedir. Yapılan açıklamaya göre bu iş yerinde çalışan 300 işçi haklarını alıncaya kadar grevi sürdürecekler - dir..
12 Mart darbesiyle iktidara gelen cunta yönetimi 11 ilde sıkı yönetim ilan etmiş, fakat grev yasagını yaerine göre, ülkenin her yerinde uygulamıştır. Ancak işçi sınıfı ve tüm emekçi kitleler her türlü baskı ve kanunsuz yasalara karşı direnmişler ve askeri cunta yönetimini birçok meselelerde geri çekilmege mecbur etmişlerdir. Bunun üzerine cunta Türkiye'de çeşitli zamanlarda olan sel felaketlerini gerekçe yaparak 9 ilde grev yasagı ilan etmiştir.

SUSUZLUKTAN GÖÇ

-Gaziantep'in Hoşgör mahallesinde halk susuzluktan kıvranmaktadır. Yapılan açıklamaya göre içme suyu dahi yoktur. Bundan başka 246 köyde susuzluk nedeniyle göç hazırlıgı başlamıştır. 60tan fazla köyde yaşıyan halk ise evlerini yurtlarını terkedip, su aramaya çıkmışlardır.
Halkı susuzluktan perişan edenler, milyarları Phantomlara yatıran emperyalistlerin temsilcisi gelmiş geçmiş hükümetlerdir.

Bize Gelen Mektuplar

500 BİNİNCİ İŞÇİYE SELÂM

500 Bininci İşçi Kardeşim, Güzel yurdunda iş bulamıyan milyonlardan biri de sensin. Hoş geldin kardeşim, sefa geldin! Kim bilir, kaç gün, kaç ay, kaç yıl bekledin sıranın sana gelmesini!!! Belki de bulundugun kentte çok hayaller kurdun Almanya'ya dair. Para kazanacaksın, ev yaptıracaksın, belki de arsa alacaksın, Perine ve Hatice kızına fistanlar, mintanlar alacaksın... Bunlar güzel şeyler Necati Güven kardeş, güzel. Üstelik senin tabii hakkın!

Ama gel gör ki, buna karşı sen gibi, ben gibi binlerce, milyonlarca işçi kardeş bulamıyor ve yaban diyarlara göç etmek mecburiyetinde kalıyor.

Yurt hasreti, anne, baba, karı ve çocuklarını görme özlemi, bunun kalbimizi saran ateşi seni de sarmıştır. Üstelik dil de bilmezsin, yol bilmezsin, ve çalıştıgın iş te Türkiye'deki gibi pek alışık olmadıgın bir iş...

Sende artık bundan böyle, biz yaban ellerde çalışan işçilerin dertlerine, kinine, sevincine, vatan hasretine ortaksın Senin buraya geldigin sıralar, hükümet yetkililerinin ve bunların yardakçılarının yanında oldugu zamanlar tarihe karışıyor. Bunların bir daha yüzünü görmek, ancak bunların dövize ihtiyacı oldugu zaman olur. Bunlar bizleri yurdumuzdan binlerce kilometre uzakta, canımız kanımız pahasına iş gücümüzü yabancılara satarak döviz istemektedirler kardeşim, döviz... Annelerin göz yaşları, boynu bükük çocukların çilesi, dul kalan gelin kardeşlerin ızdırabı bunları zerre kadar düşündürmez. Çünkü bunlara döviz lazım kardeşim, döviz!!!

Bu dövizleri de, vatanda iş yerleri açılsın, agır sanaimiz kurulsun, yurda döndügümüzde çalışacak iş yerlerimiz olsun diye bir durum varsa can kurban kardeşim can!!! Fakat bu da yok! Bildigin gibi, bu dövizler ile bizlere iş yerleri açılsın diye direnen işçi kuruluşlarına, sendikalara, bu adamlar karşı çıkıyorlar, bu dövizleri, bu paraları açlar diyarı yurdumuzda agır harp masraflarına harcıyorlar.

Sen hoş geldin kardeşim sefa geldin.

Sana bir işçi kardeşin olarak, buradaki üç yıllık tecrübelerime dayanarak şunu tavsiye ederim:

Sen bir işçisin, seni senden fazla düşünen, içinde bulundugun zorlukları senden fazla bilen kimse olamaz. Seni bu durumda anca senin gibiler düşünür, sana yardımcı olur. Çalıştıgın fabrikada, oturdugun haym de karşılaştıgın zorlukları ancak işçi arkadaşlarınla birlikte oldugun zaman yenebilirsin. Aksi halde, seni ugurlamaya gelen, hükümet yetkilileri, buralardaki konsolos çevresi aramıyacaktır.

Kendi sınıfını iyi tanı, dostunu düşmanını iyi belle!!!

Hoşça kal, senin ve arkadaşlarının işlerinde kolaylıklar dilerim kardeşim!

Veysi Demirci
(F.Almanya)

FAŞİZMİN 70'LİK DEDEYE ZULMÜ

İsviçre'de çalışan bir işçimiz bize göndermiş oldugu mektubunda, içinde bulundugu durumu anlatmaktadır. Daha sonra, sıkıyönetim terörünün ailesine, babasına yaptıgı işkenceleri şu şekilde dile getirmektedir:

.....Sizlere bu mektubu yazmaktaki amacım, 69 yaşındaki ihtiyar babama faşist iktidarın saldırgan kuduz komandolarının ne yaptıklarını anlatmak. Biliyorum, babam faşizmin hışmına uğrıyanların ne birincisi, ne de sonuncusu ama, bu da bambaşka bir biçimi. Onun için bu mektubumun aynısını gazetenizde yayınlamanızı rica ediyorum.

Sivas'ın 50-60 hanelik bir köyündeniz. Tüm Anadolu köylülerinin birbirine benzer ortak dertlerinin yanısıra en başı susuzluk işgal eder. Aslında bol olup ta yoklugunu çektigimiz su, bizim köylününde bir sürü dertlerinin yanında başlıca sorun olmaktadır.

Uzun zamandan beri köylüler birleşip devamlı Ankaralara kadar temsilciler göndererek valiye, kaymakama müracaat ederek Tekelci sermaye sınıfının faşist yöneticileri köye su getirmeyi bu şartla kabul ediyorlar; Köylü kendi arasında para toplıyarak yardım edebildigi ve de Avrupa'da işçi olarak çalışan yakınlarının bol para yardımı yapabildikleri taktirde suyu getirtebileceklerini söylüyorlar. Köyümüzün muhtarı da bu teklifi kabul ediyor. Bir kaç gün sonra başlıyorlar para toplamaga. Muhtar babama gelip köye suyun getirilmesi için 1500 TL ödeyecegini söylüyor. Babam bu parayı ödeyecek kudretinin olmadıgını, ancak geçimini kıtkanaat birkaç dönüm çorak arazi üzerinde onu işliyerek zor temin edebildigini, yardıma ancak kendi imkanları ölçüsünde katılabileceğini muhtara söylüyor. Muhtar illa da 1500 TL ödiyeceksin diye direterek, durumu jandarmaya bildiriyor. Aynı günün akşamı babamı alıp, karakola götürüyorlar. Karakolda jandarma tekrar bu 1500 TL yardımı yapıp yapamıyacagını babama soruyor. Tekrar bu yardımı yapamıyacagını bildiren babam bu özel olarak yetiştirilmiş jandarma komandolarının sadist hisleri tatmin olana kadar ihtiyar yaşında dövülüp falakadan geçiriliyor. Ve üç gün nezarette yatırdıktan sonra tekrar jandarma karşısına çıkartıp, senin oglun Avrupa'da işçi olarak çalışıyormuş, ona acele mektup yaz, bu parayı göndersin diyorlar. Babam "benim oglum Avrupalara çalışmaga buradan turist olarak gitti. Dil bilmez, yol bilmez iş bulabildi mi? Nerede yatar, Nerede kalkar? Ne bileyim ben!" diyor. Ve bunun üzerine ihtiyar babamı tekrar dövüp serbest bırakıyorlar. Dayaktan bitkin ve halsiz düşen babam eve gelip kafayı yataga vuruyor.

Bu da yetmiyormuş gibi, aradan üç gün geçtikten sonra, faşizmin emrindeki bu kuduz jandarma komandoları tekrar evi basıp, babamı hasta yatagında bile rahat bırakmayıp, para edecek ne varsa bütün eşyaların hepsini toplayıp satılıga çıkarıyorlar. Ve bir daha babamdan mektup alamadım. Öldü mü, hasta mı bilmiyorum.

Adı ve adresi
Mahfuzdur...

T. Kurtuluş abone ücretini şu hesaba yatırınız :
Postscheckkonto-Nr 602 80
Postscheckamt Berlin West

DÜNYADA OLAYLAR

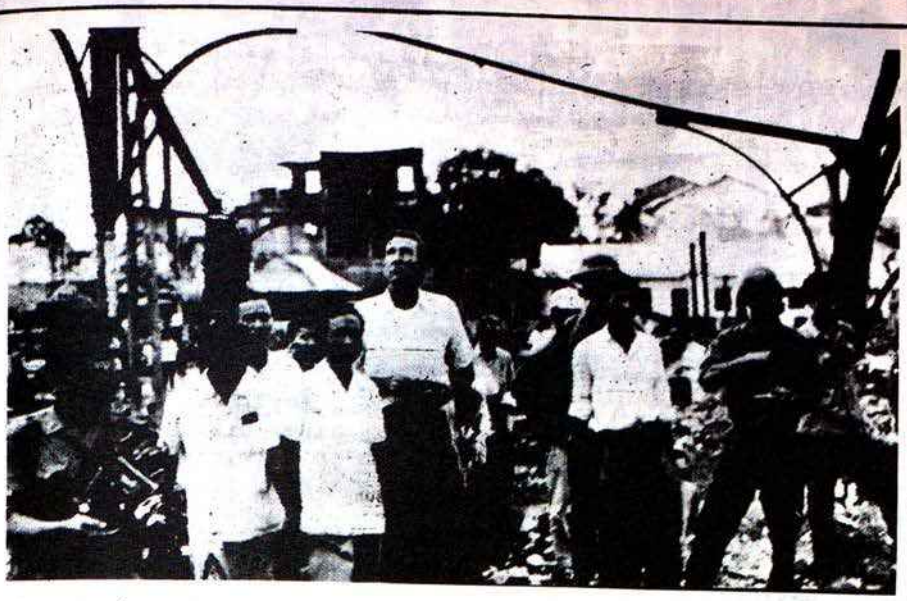

Amerika'nın harp cinayetlerini inceleyen uluslararaşı komisyon, Amerikan bombalarının Hayfong şehrinde bıraktıgı eserleri geziyor...

AMERİKAN KATLİAMI DEVAM EDİYOR

"Amerika'nın Vietnam'da halk cinayeti işledigi artık kesin olarak ispatlanmıştır."
Öte yandan Amerikan Harp Bakanlıgı tarafından yapılan açıklamaya göre, Amerikan Hükümetleri 1965 ten beri Çin hindi harbine 135 milyar dolar(yani bugünkü Türkiye bütçesinin 40 katı...) harcamıştır.
Bu inanılmaz meblagla alınan silah ve uçaklar Vietnam halkına felâket, silah ve uçak patronlarına milyarlar getirmiştir.
Geçtigimiz hafta sonu Amerikan uçakları harb başından beri görülmemiş şiddette Vietnam'ı bombalamaya devam etmişlerdir.
Amerikan bombalarının hedefi, yine halkın yogun oturdugu bölgeler, hastahaneler, okullar ve hayati önemi olan baraj ve su bentleri olmuştur.
Paris'teki Vietnam görüşmelerinde, Demokratik Vietnam Cumhuriyeti heyet başkanı Xuan Thuy yaptıgı açıklamada, "ABD Hitler faşistlerinden daha zalim cinayetler işlemektedir." demiştir.
Baraj ve su bentlerinin bombalandıgını inkar eden Amerikanın bu yalanını, Birleşmiş Milletler Genel Sekreteri'nden sonra, Amerikanın Harp Cinayetlerini inceleme Komisyonu da açıklamıştır. Komisyon Başkanı İsveç'li hukukçu Goran Frank şunları söylemiştir:

HİNDİSTAN BAGIMSIZLIĞININ 25. YILINI KUTLADI.....

Bundan 25 yıl önce, 14 Ağustos 1947 de, İngiliz emperyalistlerini kovan Hindistan halkı, bagımsızlıgını elde etmişti.
Hindistan bagımsızlıgını kazandıgından beri, tarafsızlık politikası yürütmüş ve emperyalizmin oyununa gelip herşeye göz yummamış, tersine emperyalizme karşı bagımsızlık savaşı veren halkların yanında yer alarak, dünyadaki ilerici ve barışçı güçlerin dostu olmuştur. Olumlu ekonomik gelişmeler de gösteren Hindistan'ın bu başarılarına, Sovyetler Birligi ve diger sosyalist ülkelerle yaptıgı işbirliginin önemli katkısı olmuştur.

TARAFSIZ ÜLKELER BARIŞTAN YANA

Geçtigimiz hafta 66 tarafsız ülke Dışişleri Bakanları Guyana'da toplandılar.
Konferansa katılanlar, uluslararası barışın gerçekleşmesini savunmuşlardır. Bu cümleden olarak, ABD'nin Vietnam'ın bombalanmasını hemen durdurması, İsrael'in işgal ettigi Arap topraklarından şartsız geri çekilmesi talep edilmiştir.
Ayrıca Kolonyalizme ve ırkçılıga karşı savaşan Afrika halklarına her türlü yardımın yapılması kararlaştırılmıştır.
Tarafsız ülkeler silahsızlanmadan yana olduklarını açıklamışlar ve dünyadaki tüm yabancı askeri üslerin kaldırılmasını talep etmişlerdir.

İNGİLİZ LİMAN İŞÇİLERİ GREVİ ÜÇÜNCÜ HAFTASINDA

İşyerlerinin garanti altına alınması ve sendikaların susturulması amacıyla çıkarılan gerici sendikalar kanununun kaldırılması için direnen 42 bin liman işçisinin grevi devam etmektedir.
Hükümetin ve patronların çeşitli tehditlerine ragmen işçilerin direniş gücü kırılamamaktadır. Bu arada dayanışma da artmaktadır. Çeşitli sanayi dallarında, liman işçileriyle dayanışma grevleri olmaktadır. Avrupa'nın bir çok ülkesinde işçiler, İngiliz sınıfdaşlarıyla dayanışma için, İngiliz gemilerini boykot etmişlerdir.

KIRIM TOPLANTISI

31 Temmuz'da Sosyalist ülkelerin İşçi ve Komünist Partileri yetkilileri Kırım yarımadasında toplandılar.
Partiler yaptıkları açıklamada, bu toplantının, sosyalist devletler ve kardeş partiler arasındaki birligi daha da kuvvetlendirdigini belirttiler.
Ayrıca, ulusal ve uluslararası ödevlerin sosyalist ülkeler tarafından başarılmasının temelinin bu birlikte yattıgı gerçegi önemle belirtilmiştir.

ÇİN HALK CUMHURİYETİ YÖNETİMİ GERÇEKLERİ TANIMIYOR

Genç devlet Bengaldeş, Birleşmiş Milletler teşkilatına girmek için başvurmuştur. Ancak Çin halâ Bengaldeş'i tanımamakta diretmekte oldugundan, buna karşı çıkmıştır.
Bilindigi gibi emperyalist ABD'nin yıllarca karşı çıkması yüzünden, Çin Milletler Teşkilatına girememişti... Bu taze gerçegi unutan Çin yönetimi emperyalist ABD'nin dünkü durumuna düşmüyor mu?
Bu arada Bengaldeş hükümeti halkçı politikasını sürdürmektedir. Hükümet son olarak, yerli ve yabancı tüm sigorta şirketlerini millileştirmiş ve 4 devlet sigorta şirketini kurmuştur.

YUNANİSTAN'DA UÇAK FABRİKASI

ABD Havacılık müsteşarı Spencer, Amerikan Harp tekellerinden Otomation'ın kuracagı bir uçak fabrikasının görüşmeleri için Atina'ya gitmiştir. Emperyalizm bu son silahlanma furyaşıyle, barışın düşmanı oldugunu bir kere daha ortaya koyuyor.

YURTTAN TOPLU HABERLER

-İl yolları için 6 Milyar lira gerektigini bizzat bayındırlık bakanı açıklamıştır. İlçe ve köy yolları için milyarlarca lira daha gerektigi açıktır. Bakan ayrıca bunun için bütçeye her yıl 100 milyon lira ayrıldıgını ve bu suretle ancak 60 yıl sonra il yollarının tamamlanmış olabilecegini söylemiştir. Bu açıklama Phantom görüşmeleri sırasında yapılmıştır.

■

-Bayındırlık Bakanı'nın açıklamasından sonra, Milli Egitim Bakanlıgı bir açıklama yapmıştır. Buna göre, 2774 ilkokul tümden harap durumdadır, 3247 si onarıma muhtaçtır, 6000 tanesi tek odalı, kümes bozması yapılardır. 38 365 ilkokuldan ancak 754 ünde toplanma salonu vardır. Milyarlarca liralık ölüm makinasının alındıgı sıralarda yapılan bu açıklama, açıkça halkla alay etmek degil mi?

■

-12 Marttan önceki dönemde 100 milyonluk yolsuzluk olduğunu basına açıklıyan Genel Müdür görevinden alınmıştır. Bir açıklama yapan Genel Müdür Açıkalın "Milli Petrol Politika" sını sürdüreceginı söylemiştir. Bu olay 12 Martın gerçek yüzünü ve hükümetin emperyalist petrol tekelleriyle olan durumunu örnekliyor.

■

-Halk düşmanı hükümetler, tabii afetlere karşı koruma sistemleri yerine başka yatırımlar yaparak savaşçı bir politika güdüyorlar. Bunun bir yeni örnegi İstanbul, Sinop, Kırklareli ve Siirt'teki sel baskınlarıdır. Bu sellerin nedeni yagmur sularını kanalize ederek, yararlı amaçlarda kullanılmasını saglıyacak su şebekelerinin kurulmamasıdır.

■

-Yapılan açıklamaya göre, 0-4 yaşları arasındaki çocukların büyük çogunlugu ishal ve zatürreden ölmektedir. Çocuk ölümlerinin % 61'i bu iki hastalıktan meydana gelmektedir. Bu durum halkın büyük çogunlugunun en ilkel ve şefil koşullar altında yaşadıgının belgesidir.
Aynı açıklamada bütün ölümlerin içinde % 53'ünü çocuk ölümleri meydana getirmektedir. Bu oran Hindistan'da bile % 35 yöresindedir.
Bu, burjuva hükümetlerinin cinayetlerinin somut bir delilidir.

BULGARİSTAN

BULGARİSTAN - İŞÇİ SINIFI DEMOKRASİSİNİN GETİRDİKLERİ

Bulgaristan Halk Cumhuriyeti'nde gerek tarımsal ve gerekse endüstriel alanlarda göz kamaştırıcı başarılar elde edilmiştir.
Geçen sayımızdan itibaren yayınlamaga başladıgımız, kapı komşumuz Sosyalist Bulgaristandaki ilerlemelerle ilgili yazının son bölümünü, bu sayımızda özet olarak veriyoruz.

SANAYİDE BÜYÜK İLERLEME

Sanayi alanında da, tıpkı tarımda olduğu gibi, göz kamaştırıcı başarılar elde edilmiştir. Emekçi sınıflar iktidara geldikten sonra, burjuvazinin faşist yönetimle işbirligi yapan en gerici kesiminin mallarına el konmuştur. Fabrikalarda işçi kontrolü kurulmuş ve 1947 yılı sonunda büyük kapitalist işletmeler millileştirilmiştir. Bankalar, toptancı iç ve dış ticaret devletin kontrolu altına alınmıştır. Bütün bu tedbirler sonucu, sanayide sosyalist üretim ilişkileri kurulmuş ve sanayi üretimi otuz kat artmıştır. 1939 yılında adam başına 42 kilowatt-saat olan elektrik enerjisi üretimi 1968 yılında 2000 kilowatt- saati bulmuştur. Üretim artışının hızına bir örnek olarak 1969 yılının ilk altı ayını verebiliriz. Bu altı ay içinde üretilen sanayi ürünlerinin miktarı 1953, 1954 ve 1955 yıllrında üretilen sanayi ürünlerinin toplamına eşittir. 1969'da sanayi ürünleri Bulgaristan'ın ihracatının yarısından fazlasını tutmaktaydı. Burjuva iktidarları döneminde geri kalmış bir tarım ülkesi olan ve dış ülkelerden ithal ettigi makinaların parasını tarım ürünleri ve hammadde ihracıyla ödiyen Bulgaristan, bugün ithalatının büyük kısmını kendi ürettigi makinaları ihraç ederek karşılamaktadır.
"Burjuvazi idareşinde de yine aynı kalkınma saglanırdı" diyenlerin iddialarının tutarsızlıgı, kapitalist ülkelerin kalkınma hızlarıyla Bulgaristan'ın kalkınma hızı karşılaştırılırsa, açıkça görülür. 1957-1968 döneminde Bulgaristan'da milli gelir artışı % 8 iken, aynı süre içinde milli gelir İngiltere'de % 1,9;Belçika'da % 2,6;Federal Almanya da % 3,4; Kanada'da % 2;ABD'de %2; Fransa'da % 3,5;İsveç'te % 2,9 artmıştır.
Bu rakamlar Bulgaristan'da işçi sınıfı demokrasisinin elde ettigi parlak zaferleri gözler önüne sermektedir. Sistemin iktisadi mekanizması hazırlanırken, sosyalizmin "yeni modelleri" aranmamış, iktisadi hayatta çeşitli sarsıntı ve gerilemelere yol açan "pazar sosyalizmi" denilen ademi merkeziyetçilik teorilerine yer verilmemiştir.

HERKESE PARASIZ TEDAVİ VE İLAÇ

Sağlık ve Kültür alanlarında da üstün gelişmeler kaydedilmiştir. Sağlık alanındaki çalışmalar "herkese parasız tedavi ve ilaç" ilkesi ışıgında yürütülmektedir. Bugün ortalama insan ömrü erkeklerde 69, kadınlarda 73 yıla ulaşmıştır. Kültürel alandaki gelişmelerde göz kamaştırıcı bir nitelik tedir.

SONUÇ

9 Eylül 1944 Halk Zaferi'nden hemen sonra kurulan Demokratik Halk iktidarı ve giderek gelişen İşçi Sınıfı Demokrasisi, aradan geçen kısa zaman içinde Bulgaristan'ı çagdaş uygarlık seviyesine ulaştırmıştır. 8-9 milyon nüfuslu küçük bir ülke olan Bulgaristan'ın elde ettigi başarılar, emperyalizmin boyunduruğu altındakiin leyen az gelişmiş ülkeler halklarına kurtuluşun nerede olduğunu göstermektedir. Bulgaristan örneginden çıkarılacak dersler, anti-faşist, anti-emperyalist mücadelede ve iktisadi kalkınma yolunun seçiminde her zaman hatırlamamız gerekken niteliktedir.

PATRONLAŞAN GENERALLER

Amerikancı generaller, Tağmaçlar, Gürlerler, Baturlar, ordu kanalıyla büyük hissedarı oldukları OYAK tekelinin dev tesislerini, özellikle emperyalist iş çevreleriyle ortaklaşa kurdukları fabrikaları gezerek, incelemede bulunmuşlardır.

Generallerin denetledikleri tesislerin başında Oyak sigorta, Hektaş, Pet-kim, Ordupazarı, otel ve kiralık daire inşaatı tesisleriyle OYAK'ın Fransız emperyalistleriyle birlikte kurdugu Renault otomobil fabrikası ve Amerikan emperyalistleriyle birlikte kurdugu Good Year lastik fabrikası ve İnter kamyonları işletmeleri gelmektedir.

Onbinlerce yurtseveri, antiemperyalisti yıgınsal askeri mahkemelerde yargılatan cuntanın başı bu generaller, halkın emeginden kesilen vergilerle, milli gelirden aldıkları aylıkların yanısıra, emperyalist çevrelerle ortaklaşa kurdukları bu şirketlerle daha milyonlarca liralık vurgunlar vurmaktadırlar.

Bu generaller vatanı emperyalizmin boyundurugundan koruyanlar degil, aksine vatanın topraklarını emperyalistlere peşkeş çeken, ordunun kilit noktalarındaki patronlardır.

YENİ KALKINMA PLANI DEMAGOJİDİR

12 Mart muhtırasından bu yana yurdumuzda uygulanan faşist rejim, uyguladıgı katliamı ve diger baskı metodlarını çeşitli demagojilerle gizlemege çalışmaktadır.

Bilindigi gibi halkın dikkati özellikle reformlar meselesi ile başka yönlere çekilmek istenmektedir. Halkın çözüm bekliyen en acil günlük meselelerini halledemiyen Melen hükümeti bir takım reform lafları ettikten sonra, 5 yıllık kalkınma planından, her yerde fabrikalar açılacagından, refahtan, kalkınmadan bahsetmektedir. Daha da ileri giden Melen 22 yıllık kalkınma planlarından söz etmektedir.

Yabancı diyarlarda çalışan işçilerimizin sorunlarını dahi hükümet programına almıyan Melen hükümetinin de kimden yana olduğu anlaşılıyor.

Hollanda'da işçiler konsolosluğa yürüdü

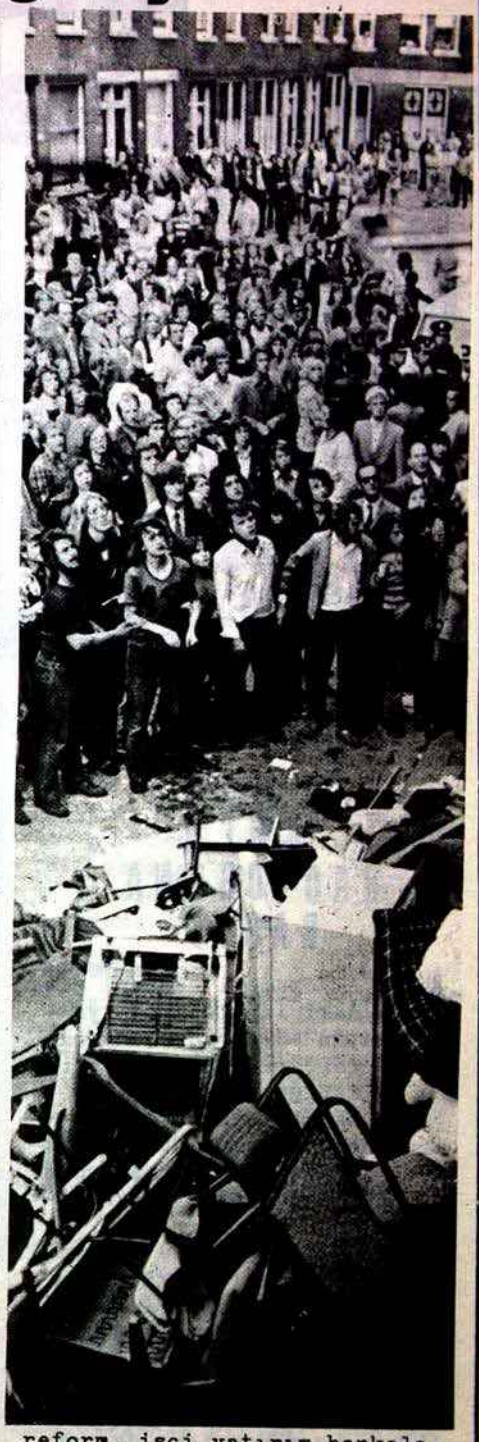

13 Ağustos Pazar günü Hollandanın Rotterdam şehrinde, Türk İşçileriyle, kışkırtılan bir gurup Hollanda'lı arasında başlıyan çatışma devam etmektedir. Bir Türk işçisinin Hollandalı ev sahibi tarafından, çoluk çocuguyla birlikte sokaga atılmasıyla başlayan kavga, kısa zamanda meydan savaşına dönmüştür. Birçok Türk işçisinin yaralanması ve Hollanda polisinin birçok işçimizi tutuklamasına kadar varan olaylara, Türk konsolosu ve büyükelçisinin seyirci kalması, işçiler arasında nefret uyandırmış ve işçilerimiz konsolosluga yürüyerek, konsolosluk nezdinde olayı protesto etmişlerdir. Yüzlerce Türk işçisinin bu heybetli yürüyüşünden korkan konsolos, yalan beyanlarla işçilerimizi uyutmaga çalışmıştır. İşçilerimiz, yürüyüş esnasında şu sloganları kullanmışlardır: Hükümet bizleri buraya sattı, Bizlerle ilgilenen yok, Biz döviz makinası degiliz, Vatanda iş istiyoruz, İş hayatımız garantide olmadıgı gibi, şimdi de hayatımız tehlikede. Çoluk çocuk sokaktayız, Yüze yakın arkadaşımız tutuklandı, bir çogumuz yaralıyız...

Bu sözleri söyliyen işçilerimiz hükümeti sert bir dille protesto etmişlerdir.

Çok güç şartlar altında, en zor en kirli işlerde çalışan işçilerimiz, dışarıya çalıştırılmaga gönderildikleri günden bu yana tüm temel demokratik haklardan yoksun bir şekilde, iş ve can emniyetinden uzak bir ortamda çalıştırılmaktadırlar. İşçilerimizin iş ve hayat garantisi gibi önemli temel haklardan başka; konut, çocuk ve ailesinin yanında olması, dil ögrenme gibi pek çok meselelerinin çözümü Türk hükümeti tarafından araştırılmamış ve bu hususlar anlaşmalarla saglama baglanmamaıştır.

Öteden beri iktidara gelen hükümetler, işçilerimizi yalan beyanlarla avutmaga çalışmış ve bol miktarda döviz gönderilmesini telkin etmekten başka bir şeye önem vermemişlerdir. Özellikle 12 Mart muhtırasından sonra degişen durumla, yönetime getirilen Erim ve Melen hükümetleri, işçilerimizin biriktirdikleri üç beş kuruşu döviz olarak çekmek için propagandalarını daha da yogunlaştırmış, reform, işçi yatırım bankaları gibi sahte ve gösterişli şiarlarla işçilerimizin gözlerini boyamaga çalışmıştır. Yabancı ülkelerde çalışan işçilerimizin önemli meselelerini dahi çalışma programına almıyan faşist Melen hükümeti, işçilerimizin canları pahasına yurda yurdun kalkınmasına katkıda bulunmak için gönderdikleri dövizleri Amerika'nın harp tekellerine peşkeş çekerek, ülkeyi felakete sürüklemektedir.

AVRUPA' DA İŞÇİLERİMİZ

TÜRK-İŞ VE DGB

Geçtiğimiz hafta Türk-İş ile Alman Sendikalar Birligi'nin (DGB) ortak toplantısı yapıldı. İstanbul'da yapılan ve üç gün süren karşılıklı anlaşma ve yardımlaşma toplantısında, Federal Almanya'da çalışan Türkiyeli işçilerin Alman Sendikalar Birligi'ne üye olmaları ve işçilerimizin aile ve konut meseleleri gibi önemli konular ele alınmıştır. Toplantı sonunda her iki birligin ortak bildirisinde Türkiye'de işçilerin greve gitmelerinin engellenmesi, Toplu Sözleşme özgürlügüne ve sendikalara karşı yapılan baskılar yerilmekte, tutukluların serbest bırakılması istenmektedir. Bu iki birligin ortak çagrısı, işçi sınıfının hak almada yürüttügü savaşın bir sonucudur.

KÖLN RADYOSUNA BASKI

Türkiye Hükumeti Federal Almanya'daki Türkler için yayın yapan Köln Radyosuna baskı yapmak, radyonun işçilerine de karışmak istemiştir. Türk Hükumetinin bu davranışını Köln Radyosu Müdürü çok sert bir tepkiyle karşılamış ve hükumeti protesto etmiştir.

Daha önce de Anadolu Ajansı Köln Radyosuna "Türkiye'den gönderdigim haberleri degiştiriyorsun, bu devam ederse bundan böyle haber göndermiyecegim" diye tehdit savurmuştur. Köln Radyosu yetkilileri bu müdahaleye de çok kesin cevap vermişlerdi, ve Türkiye'den gelen haberlerin faşistçe haberler olduklarını, demokratik ortamda yayınlanmalarına imkan olmadıgını " söylemişlerdi.

ÇOCUKLARIMIZA KİNDERGARTEN (ÇOCUK YUVASI) İSTİYORUZ

Batı Berlin'de Kreuzberg semtinde çocugu için bir yuvaya müracaat etmiş olan bir vatandaşımız şunları söylüyordu:

"Yeni dogacak çocugumu yuvaya vermek için, dogumdan 5 ay önce müracaat etmiştim. Çocuk dogdu, hanımın istirahat süresi bitti, bize sıra gelmedi. Önce ben, sonra hanım senelik izinlerimizi kullandık birer ay, bebege bakmak için. Ne mümkün! Yine sıra gelmedi. O sıra yeni dogum yapmış olan bir ahpabın yanına verdik çocugu bir aylıgına. Baktık böyle olmuyor, ayrıldı bizim hanım işten. Böyle iki seneye yakın bekleştik durduk kapılarda..."

Batı Berlin'de ve Federal Almanya'da yüzbinlerce işçi ailesi çocuklarına yuva bulamamak çaresizligi içindedirler. Özellikle işçilerin kesif bulundukları bölgelerde yuvalara(Kindergarten) müracaat edenler bir yıldan üç yıla kadar sıra beklemektedirler. Bu kadar fazla beklemek istemiyenler özel yuvalara müracaat etmektedirler. Batı Berlin'de Wedding semtinde oturan bir işçi arkadaş bu konuda şöyle diyordu:

"müracaat ettik bir özel yuvaya, bir yer çıkar diye. 4 ay sonra çıktı. Fakat aylıgı 240 mark. Benim maaşım zaten 650 mark. Ne yapayım bu durumda?"

Batı Berlin ve Federal Almanya'da işçi aileleri için yuva meselesi en büyük dertlerden biri haline gelmiştir. Bu durumda yuvaların yeterli duruma ve sayıya gelmesi için mücadele vermek gerekmektedir. Yeni çocuk yuvalarının açılması, çocuklarımıza iyi bakılması ve ücretlerin arttırılmasını önlemek için Batı Berlin'deki Türkiye'li ana ve babalar bir direniş komitesi kurmuşlardır.

Fotoğrafta yuvalara giremiyen çocuklar sokakta oynarken görülüyorlar.

TÜRKİYE'DE KURTULUŞ Avrupa-daki Türkiye'li işçilerin gazetesi - Onbeş günde bir çıkar.
Sahibi : A.T.T.F. (Avrupa Türk Toplumcular Federasyonu) - Sorumlusu : Ali Söylemezoglu.
Adresi : Türkiye'de Kurtuluş / 1 Berlin 21, Turm Str.20 - Fiatı (masrafı) 80 kuruş - 20 pfennig - Yıllık abone : 60 TL./15 DM - Baskı : Verlag-Druck West Berlin, 1 Berlin31, Pfalzburger Str. 20 - Gönderilen yazı ve resimler, yayınlansın, yayınlanmasın iade olmaz
Sayı : 65 - Yıl : 3 - Tarih : 18 Ağustos 1972